

Rolfsted Sogns Lokalhistoriske Forening



Fra nedbrydning af Ravnholts Gartneri.
I Ferritslev

2009/2

Siden sidst.

Torsdag d. 15-1-2009. Foredrag på Ferritslev Friskole: Klimaforandringer og drivhuseffekt ved Chr. Lohse CDU. Forskning og resultater blev gennemgået. Godt fremmøde
Arrangør Nutidens Husmødre, Foreningen Norden, Årslev Folkeuniversitet, Ferritslev Friskole og Lokalhistorisk Forening

16-1-2009. Lokalhistorisk Aften m. spising i Ferritslev Fritidshus. Emne vore 2 skolars historie. Ingelise Brun fra Rolfsted Skole Fortalte om skolens historie og viste billeder og John Mouritsen fra Ferritslev Friskole fortalte om Friskolen og dens baggrund. Der var stor interesse og mange fremmødt.



18-4-2009. Sammen med Nutidens Husmødre udflugt til Ulla og Mikes Have i Bellinge. Også godt fremmøde, hvor vi så en meget fint anlagt have ned til Odense Å. Fint vejr og medbragt kaffekurv blev nydt.



Fra Ulla og Mikes Have

**22-4-2009. Generalforsamling, Dagsorden ifølge vedtægterne
Formanden aflagde beretning og kasseren regnskab, som begge
blev godkendt. Valg til bestyrelsen var genvalg. Bagefter
kaffebord og derefter fortalte Agnete Poulsen om sine rødder
og sin tilknytning til Bornholm, fortællingen blev optaget på
bånd så den kan høres senere En meget interessant fortælling**

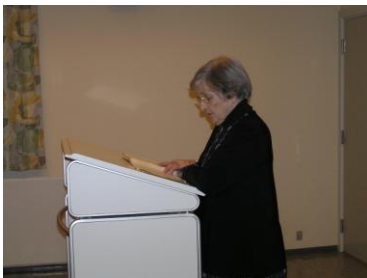

Fra Arkivet

TREKANTEN

**Midt i Ferritslev, hvor
Haundrupvej udmunder i
Ørbækvej, har fra gammel
tid været byens amlingssted.
Her lå smedjen, hvor
bønderne fik repareret deres
redskaber, og her har været
en kro.**



Foto Holger Larsen

. Dette centrale sted havde også et plantebed. I plantebedet såede man kål. Den ældst kendte kål her i landet er grønkål, senere kom hvidkålen til.

Mester har skrevet om plantebedet: Det blev gravet i fællesskab af byens mænd om foråret, som regel Skærtorsdag. Bag efter såede man kålfrø til senere udplantning i gårdes og huses kålgårde, hvor de i efterår og vinter var gode til at mildne den saltede mad.

Om grønkålen skriver Else – Marie Boyhus i bogen om Grønsager: Kålgården var beskyttet dels af sit hegn dels af lovbestemmelser, Idet både de middelalderlige landskabslove og senere Christian V's Danske Lov, forbyder nogen at bryde ind. Grønkålen med dens høje indhold af c-vitamin var da også livsnødvendig; uden den ville mange af vore forfædre sandsynligvis være omkommet af skørbug.

Da den gamle smedje blev brudt ned, og man anlagde den nye og større vej mod Haundrup, opstod Trekanten”.

Haundrupsvejens kørebaner delte sig ind mod Ørbækvej, og i det trekantede stykke jord der opstod, blev der plantet roser – det så godt ud. Nu er der en brolagt lille forhøjning, der hvor roserne stod.

Som kilde er benyttet; ”Mesters optegnelser”, Mindeblade skrevet af Møllebygger Niels Hansen. Vil man vide mere, så findes bogen på Lokalhistorisk Arkiv.

Du kan også læse følgende i Arnes Bøger:

Johan Christopher Bendz, født i Rønninge Præstegaard 16/3 1753 skrev i sin Bog : “Efterretninger om Rønninge og Rolfsted Sogne ”, udgivet 1820, følgende om Kroen i Ferritslev : (Side

154) - " I Ferritzlef By var tilforn, indtil for 50 Aar siden, en offentlig og Kongelig privilegeret Kro, den var paa den aabne Plads i Byen, hvor Smedden nu staaer, i et Huus, som skjøndt meget forringet endnu er der, og som er det eneste Huus der paa Pladsen. Etatsraad Schmidt til Hellerup fik denne Kro nedlagt, og det var en sand Velgjerning for Byen; thi saa længe den var der, vare Ferritzlef Mænd overmaade drikfældige, og som en Følge deraf, forarmede., men saasnart Kroen var nedlagt, bleve de Tid efter anden ædruelige og velhavende Mænd, og ere nu i enhver Henseende agtværdige Folk. Hvad Ferritzl Kro forhen var for Ferritzlef Mænd, er Oldemanden noget nær endnu allevegne, hvor han tillader sig at holde kro og Drikkelaug. Lejligheden, som det hedder, giver Tyve

Rent umiddelbart faar man vel nok det Indtryk af denne Beskrivelse, at saa har Kroen altsaa ligget paa " Trekanten ", men Udtrykket " den aabne Plads midt i Byen, hvor Smedden nu Staar", kan maaske ogsaa blot være ment som en omtrentlig Angivelse i Forhold til Ørbækvejs Længderetning. " Aaben Plads " var der nemlig ogsaa paa den modsatte Side af Ørbækvej, mellem Huset (Matr. Nr. 65) og Gaarden (Matr. Nr. 38) hvor Ejendommen som nævnt var placeret i 1844. Paa et Matrikelskort fra 1900 er paa Trekanten indtegnet en Bygning, som med Hensyn til Retningsorientering ser ud til at være identisk med den, som er indtegnet paa

Udskiftningskortet 1793, (Vinkelbygningen paa 1793- Kortet mangler dog paa 1900 - Kortet) og saaledes som den er placeret paa Trekanten, har der næppe været Plads til baade Kroen og Smedien paa samme Tid, med mindre den vestlige Gren af Vejgaflen er af nyere Dato.

Iflg. Matrikelskortet 1900 havde Trekantens Side mod Ørbækvej en Længde paa 59 Alen = ca. 37 m, hvorefter de øvrige Sider kan udmaales til : Østsiden ca. 40,6 m - Vestsiden ca. 30,4 m =

Areal 520 m² - Niveauforskel fra Ørbækvej til Sydspidsen iflg. Maalebordsblad, ca 2 m - I Ældre Tid har Trekanten nok været lidt større, idet der iflg. " M. O. " side 10, blev taget noget af " Gadejorden ", da den gamle Vej gennem Byen (Ørbækvej) i 1835 blev rettet ud og blev til Landevej. Paa Udskiftningskortet (Rolfsted Original 1) kan paa Grund af Overstregninger ikke ses, om der er indtegnet Bygninger paa Positionen Ørbækvej 60, men paa Kortet (Rolfsted Original 2) som i Princippet er en Rentegning af Original 1,(men hvor enkelte Ændreinger kan forekomme) er der paa Matr. Nr. 57 = Ørbækvej 60, indtegnet et Hus liggende parallelt Ørbækvej.

Fæstehusets/Kroens Placering i ældre Tid maa altsaa paa Grund af manglende præcise Oplysninger anses for at være uafklaret, men det lyder vel ikke særligt sandsynligt, at Hellerup Gods skulde have haft et Fæstehus liggende paa Jord, som maaske fra Arilds Tid har været Bymændenes " Gadejord ", saa maaske laa Kroen ogsaa paa Ørbækvej 60 ?

" Madtz Hansen, Kroemand, boendis i Ferisleff ", nævnes i Aasum Herreds Tingbog d. 23/11 1643.

Kilde: Arnes Bøger

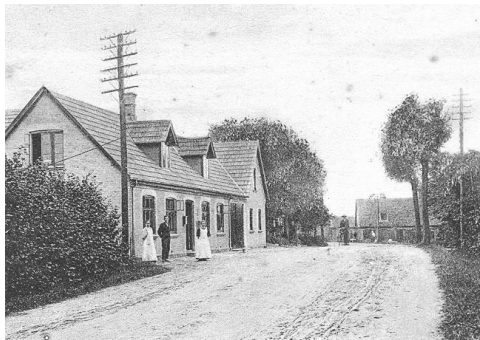

Ferritslev Brugs med Trekanten i baggrunde medens der var smeden lå på trekanten

Udflugt

Lørdag d. 13-9-2009 indbyder Lokalthistorisk Forening til udflugt til Hjelholts Uldspinderi i Hesselager kl. 14,00 hvor vi skal se spinderiet og se hyrdehundene passe fårene. Kaffekurven medbringes og så håber vi på godt vejr. Der skulle være mulighed for at komme inden døre hvis vejret ikke er godt.

Vi kører fra Rolfsted kl 13,25 og fra Ferritslev kl. 13,30.
Vi fylder bilerne op.

Entre: medlemmer gratis

Ikke medlemmer 40,00 kr.

Alle velkomne.

Rolfsted Lokalthistoriske Forening



Rolfsted Lokalarkiv

Har du, eller kender du nogen der har, gamle papirer, skøder, kontrakter, beretninger, fotos el. lignende, så smid dem ikke ud, men besøg dit arkiv og få et tip.

Vi har åbent den anden tirsdag i måneden fra 15-17 og efter aftale på tlf. 65981274

E-mail: rolfstedarkivet@yahoo.dk

Adressen er Rolfsted skole, Skolevej 16, (ind i aulaen, til venstre og ned ad trappen over for kontoret

. Alle er velkommen.

I Lokalhistorisk Arkiv samler vi bl.a. på gode historier og hændelser fra det gamle Rolfsted Sogn. Kom og fortæl eller skriv det ned, så det ikke går i glemmebogen

Bestyrelsen for Lokalhistorisk Arkiv og Forening:

Bent Larsen Rolfsted, formand 65981470

Bodil Pedersen, næstformand 65981274

Edel Andersen, kasserer 65982444

Arne B. Pedersen, arkivleder 65981274

Karen Stokbæk, sekretær 64416861

